

萬能科技大學 Vanung University

大陸地區學生申請短期研修簡章

2019 年春季班（2019 年 2 月入學）



萬能科技大學



航空城大學全國唯一

諮詢單位：國際暨兩岸交流中心

聯繫電話：886-3-4515811 分機 29000-29003

傳真電話：886-3-4513786

電子郵件：2072790291@qq.com

郵遞區號：32061

學校地址：臺灣桃園市中壢區萬能路 1 號

學校網址：<http://www.vnu.edu.tw/>



目錄

萬能科技大學簡介	1
萬能科技大學大陸地區 2019 春季班研修生收費標準	3
本校研修生學雜費繳費方式說明	4
本校招生科系一覽表	5
2019 春季班研修生重要時程表	6
短期研修申請資格及應備文件	7
本校入學流程與規範	10
短期研修注意事項	11
來台就讀期間注意事項	12
建置陸生友善就學環境與生活輔導機制	16
本校校園環境導覽	17
本校校園平面圖	24
食衣住行育樂文化介紹	25

萬能科技大學簡介

學校願景：本誠信、前瞻、務實及追求卓越之辦學理念，邁向頂尖科技大學，成為培育人文與科技兼備人才的典範。

交通環境：從臺北經國道一號（中山高速公路）內壢交流道出口下（57K），到本校約 2 分鐘。另可經縱貫鐵路、桃園機場國道二號、高速鐵路桃園站、桃園捷運桃園高鐵站到達本校，鄰近機捷 A18 站及高鐵桃園站，車程僅 10 分鐘。公車班次密集，中壢客運 122 專線(中壢火車站至本校)、統聯 208 專線(內壢火車站至桃園高鐵站)，服務本校師生搭乘，到站即到校。UBike 校內設站（至中壢 SOGO 約 10 分鐘）。交通安全便利，校內並設置汽、機車停車場，提供充足停車位。

校園環境：

1. 全國唯一航空城大學，國家級重點產業發展人才培育大學。
2. 畢業生就業率全國科大第一。
3. 國家級技能檢定考場數為全國第一，輔導學生取得各項專業證照，建立就業競爭力。
4. 國際化私立科大第一，私立科技大學外籍生人數第一，國際化教學環境最優。
5. 教育部肯定教學卓越重點大學，辦學成效為桃竹苗科大之冠。
6. 教育部評鑑一等與品德教育績優大學。
7. 辦學品質榮獲國際 ISO 暨國際 IEET 認證。
8. 位居桃園地區八大工業區樞紐，提供多元實習與就業機會。
9. 校園全區提供無線網路服務，建置 6A 等級雲端數位教學環境。
10. 各系師資優良，設備、設施及儀器等質量皆優。
11. 優質化環境、生態森林 e 化校園、校舍全部無線網路及空調設備。
12. 河濱大道景色優美貫通校園，休閒運動設施豐富，包括：籃球場、排球場、壘球場、網球場、田徑場、體適能中心、高爾夫球練習場、烤肉區等。
13. 本校長期投資數位教材製作，並在全校設置 6A 等級無線網路，自 103 學年度起，將全面改為行動裝置社群教學模式，結合學習軟體及雲端服務，可隨時隨地不受時空環境限制從事知識學習、閱讀或查詢資訊、分享資訊。
14. 餐飲商家：除有兩處美食廣場集合各種南北小吃，物美價廉、衛生可口、菜色多樣（如自助餐、滷味、麵食、套餐等），設有萬大花園景觀實習餐廳，提供美式休閒飲食。校內另有統一超商（7-11）提供便當、各式飲料及零食等，除服務性商品及特價商品外，凡本校師生購物均以標示價格九折優惠。

學生宿舍：本校除原有榮獲國家金質獎的單人/雙人學生宿舍之萬能學苑，107 學年度信義樓 4 人套房（全新五星級宿舍）正式啟用，宿舍皆配有冷氣空調及網路設施，安裝有電熱水器提供熱水洗澡，並設置自動錄影系統及 IC 電子識別系統，配有管理員一人負責門禁管制工作，加強宿舍安全。

學制與招生：本校設有 3 個學院、6 個研究所及 16 個系。訂定各項政策，培育畢業生順利就業與升學績效卓著。

1. 航空暨工程學院：營建科技系(含碩士班)、環境工程系(含碩士班)、電資研究所、資訊工程系、航空光機電系、工業管理系。
2. 設計學院：化妝品應用與管理系(含碩士班)、商業設計系、時尚造型設計系、數位多媒體系。
3. 觀光餐旅暨管理學院：觀光與休閒事業管理系、餐飲管理系、旅館管理系、航空暨運輸服務管理系、企業管理系暨經營管理研究所、資訊管理系(含碩士班)、行銷與流通管理系。

《萬能科技大學辦學特色》

卓越 • 雲端 • 航空城大學

目前本校總計有三個學院（航空暨工程學院、設計學院、觀光餐旅暨管理學院）包含6個研究所（營科系碩士班、環工系碩士班、電資所、經管所、資管系碩士班、妝品系碩士班）及16個系（營科系、環工系、資工系、航空系、工管系、觀休系、餐飲系、旅館系、航服系、企管系、資管系、行銷系、商設系、數媒系、妝品系、時尚系），全校學生達10,229人，外籍學生達四百餘人。我們致力精進各種軟硬體設施、教學設備、課程設計、國際交流等領域，使學校已具一流大學水準，成效深受教育主管單位讚賞。我們將再接再厲，邁向科技與人文相輔相成的智慧型校園，為國家及社會造就更多科技與經建人才。

航空城大學，全國唯一：

離桃園國際機場最近的科大，享有航空產業豐沛合作資源。

教學卓越，國際認證：

教育部肯定教學卓越大學，榮獲 IEET 國際認證。

雇主最愛，桃園首選：

2017 年 1111 人力銀行雇主滿意度調查，桃園中壢區第一。

實習就業，全國第一：

大四全面實習，實習就業無縫接軌，就業率全國科大第一。

科大大學部，國際化第一：

技職校院外籍生人數第一，國際化教學環境最優。

菁英百萬，就業百萬：

除國立收費外，另有菁英獎助學金、赴美日姊妹校交換學生獎助學金、加上實習給薪，在學期間收入百萬。

航空餐旅，全國最大：

觀光餐旅暨管理學院人數達 7,500 人，跨兩種以上專業領域學習，提升國際就業競爭力。

設計時尚，國際發光：

師生榮獲教育部技職之光，國際 IF、Red Dot 設計大獎，引領國際設計流行時尚。

航空工程，快速起飛：

與航空界龍頭華航、長榮、漢翔、亞航...產學策略聯盟，接軌波音、空中巴士等國際大廠。

三鐵一港，交通便捷：

全國唯一三鐵交匯科技大學，高鐵、台鐵、捷運與機場便利交通網。

萬能科技大學大陸地區 2019 春季班研修生收費標準

適用期間為(2019.02 - 2019.07)

項目		收費標準 (新臺幣/學期)	說明
研修費及住宿費	研修費	30,000 (姐妹校優惠方案)	(1) 學雜費原收費標準:新臺幣 53,390 元。 (包含學分費與行政管理、設備維護等費用) (2) 每學期選修總學分上限為 25 學分。 (3) 依循使用者付費原則，凡實作課程之實習材料費皆需另外收費。
	住宿與管理輔導 (4 人房)	12,500 (姐妹校優惠方案)	(1) 住宿費優惠以四人房為基準，若因床位不足或申請其他房型，須另外收取該房型全額費用。 (2) 大陸學生來台依規定需住宿學校宿舍。 (3) 學校宿舍有專責管理人員負責學生生活管理與輔導。
	小計	42,500	約人民幣 9,443 (匯率 1:4.5 計)，實際金額以當時匯率計。
其他	機場接送費	1,000	此費用為前一學期保險公司報價，實際金額以當學期保險公司報價為準。
	醫療保險	3,000	
	學生平安(意外)保險費	618	
	電腦網路實習費	850	此費用用於全校學生，包括資訊與網路等相關軟、硬體設施與服務之提升。
	入台證辦理費用	600	
小計		6,068	
小計		48,568	含研修費、住宿費及其他費用
學生抵台後自費專案	寢具代購費(注 1)	約 2,000	含枕頭、棉被、簡易薄床墊
	國際學生體檢費 (由健檢醫院收款)	約 1,500	在台居留滿 2 個月以上依規定必須辦理健康檢查，學生抵校後將由衛生保健組安排前往健檢機構替學生健檢。檢查費用依當期健檢醫院報價為準。
	宿舍保證金及各項押金	2,250	住宿學生需繳交保證金、冷氣卡及鑰匙押金，所分配之宿舍如有損壞依價修復賠償，於學期末物品無損壞者全額退費。
	冷氣空調、電熱水器電費	依實際使用電量度數收費	於入住時發給每位住宿生冷氣空調使用卡，住宿生於卡片內儲值費用，使用冷氣時自卡片內儲值金扣款。
	實作課程材料費	依各科教師指定材料之定價	
	書籍費	依各科教師指定用書之定價	
	生活費、餐飲費	依學生生活習慣	約台幣 200 元/天 (供參考)
備註	1. 本校宿舍僅提供床、書桌及衣櫥，未提供床墊及棉被等寢具與個人盥洗衛生用品，學生可於抵校後向校內商店購置，或自行由大陸攜帶來台。		
	2. 代收代辦費用含電腦網路實習費、入台證辦理費用、學生平安(意外)保險費及醫療保險等。		
	3. 學生平安保險費僅有限額理賠意外事故，不含一般醫療險；學生如因疾病需前往醫院就醫，為醫療保險理賠範圍。平安保險費與醫療保險收費標準將依保險公司保險單報價為準。		
	4. 就讀期間生活費、餐飲費及書籍費由學生自理。		
	5. 本校學生資源中心提供電腦及網路供學生使用，開放時間請至本校網頁查詢，學生如其它時間需使用電腦設備請自行準備手提電腦及網路線，臺灣電壓為 110V，請同學留意並攜帶電源轉換器。		

本校研修生學雜費繳費方式說明

- 一、 現金繳費（銀聯卡可直接於本校 ATM 提款）：來台後以新臺幣現金至本校出納組繳費。
- 二、 支付寶/財付通（使用此繳費方式請於赴台前與本校聯繫，抵台後恕不受理）：請於學生搭乘來台班機前，將款項以校為單位（不接受個人申請）電匯至萬能科技大學。
- 三、 銀行匯款（使用此繳費方式請於赴台前與本校聯繫，抵台後恕不受理）：請於學生搭乘來台班機前，將款項以校為單位（不接受個人申請）電匯至萬能科技大學之美元帳戶，並請提供匯款水單，註明校名及來台學生人數，匯入帳號如下：

帳戶名稱(BENEFICIARY NAME)：VANUNG UNIVERSITY

帳戶帳號(BENEFICIARY A/C NO)：713180000123

銀行名稱(BENEFICIARY BANK)：Taipei Fubon Commercial Bank Co.,Ltd.

銀行地址(ADDRESS)：119,Sec.2, ChungPei Road, Chungli City, Taoyuan County,
Taiwan,R.O.C

銀行代碼(SWIFT CODE)：TPBKWTWP

本校招生科系一覽表

點擊學院及系所名稱可進入網站瀏覽相關資訊介紹

航空暨工程學院	大學部	研究所
營建科技系暨研究所	●	●
環境工程系暨研究所	●	●
資訊工程系暨電資研究所	●	●
航空光機電系	●	
工業管理系	●	
觀光餐旅暨管理學院	大學部	研究所
餐飲管理系	●	
觀光與休閒事業管理系	●	
旅館管理系	●	
航空暨運輸服務管理系	●	
企業管理系暨經營管理研究所	●	●
資訊管理系暨研究所	●	●
行銷與流通管理系	●	
設計學院	大學部	研究所
商業設計系	●	
化妝品應用與管理系暨研究所	●	●
時尚造型設計系	●	
數位多媒體系	●	

本校招收大陸地區學生來台研習說明

學生選讀系所	Ex:設計學院商業設計系	1. 由本校國際暨兩岸交流中心及國際交流組負責作業。
可修習學分	18-25 學分	1. 學生選擇修讀系所後，開放可跨領域選擇其他系所課程修讀，但全部以 25 學分為限。 2. 各系課程地圖請參閱本校各系所網站。

2019 春季班研修生重要時程表

事項	日期	備註
研修起迄時間	2019 年 2 月 18 日至 2019 年 6 月 21 日（暫定）	
申請截止日期	2018 年 12 月 15 日前	由各校統一寄送推薦學生之申請名單及相關材料
核發邀請函、入學許可函及入台證件等	申請資料完成審核後一個月內	以電子檔方式寄送至貴校，若需原件請另提出需求
抵台報到時間	2019 年 2 月 15 日	以校為單位，於時間內抵達，本校安排接機接送至萬能科技大學
報到註冊	2019 年 2 月 15 日	
開學日期	2019 年 2 月 18 日	
入學生活座談會	2019 年 3 月上旬	講解來台注意事項及須知，協助同學儘快適應校園生活與學習環境
期中考	2019 年 4 月 15 日至 2019 年 4 月 19 日	
期末生活座談會	2019 年 6 月上旬	分享本次赴台學習心得感想與生活情況，並說明離台注意事項及須知
期末考	2019 年 6 月 17 日至 2019 年 6 月 21 日	
學期結束	2019 年 6 月 21 日	學期將於期末考後正式結束
返回日期	2019 年 6 月 21 日後	以校為單位，由本校安排送機至桃園國際機場搭機返回大陸



短期研修申請資格及應備文件

一、大陸學生來台研修專區：<http://www.icsa.vnu.edu.tw/P7?s=626>

二、申請資格：

1. 申請人須為與本校簽訂「學術交流及專案合作意向書」之大陸地區大專院校之在學學生。
2. 申請人須為品性端正、在學成績良好、與他人互動關係佳，並對兩岸文教交流有熱忱之在學學生。
3. 申請人必須經由所屬學校推薦，並依規定程序提出申請。

三、申請文件：

1. 學生入台申請資料表（**附件一，Excel 檔**，請以電腦打字後回傳電子檔）

※ 入出境時間可不填

2. 大陸地區專業人士來台從事相關活動團體名冊（**附件二，Word 檔**，請以電腦打字後回傳電子檔）
3. 大陸地區姐妹校學生來台研修申請表（**附件三，Word 檔**，請以電腦打字後回傳電子檔）
4. 緊急授權同意書（**附件四，Word 檔**，請家長簽字後，回傳掃描檔）
5. 大陸地區研修生接送機服務調查表（**附件五，Word 檔**，請以電腦打字後回傳電子檔）
6. 白底 2 吋個人證件照片（電子檔）

規格：最近 6 個月內照片，正面、半身、脫帽、白色背景，不合格會被退件

7. 身分證正面與反面（電子檔）
8. 學生在學證明正本掃描檔（須蓋有學校章，並注明學生姓名、班級、專業與入學年月）

※ 所有學生列清單統一開立一份證明即可，請參考在學證明範本

上述第 2 至 5 項資料請單人成立一個資料夾存放，資料夾名稱為人員姓名，如下圖：



四、申請期限：

春季班（2月入學）：請於每年的12月15日前將申請材料交齊。

秋季班（9月入學）：請於每年的06月15日前將申請材料交齊。

五、申請方式：

請將申請材料以E-mail方式至：

萬能科技大學 國際暨兩岸交流中心 李亞倩老師

E-mail：chian730@mail.vnu.edu.tw、2072790291@qq.com

六、修課規定：每學期選課學分限制，選課學分下限為18學分，上限為25學分。

七、住宿規定：統一安排入住學校宿舍，住宿期間需遵守本校宿舍規範。

八、聯絡資訊：

萬能科技大學 國際暨兩岸交流中心

電話：886-3-4515811 分機 29000、29001、29002、29003

萬能科技大學 國際交流組

電話：886-3-4515811 分機 21400、21401

在学证明范本

西北师范大学在学证明

兹证明谢丹阳等 21 名同学为我校全日制在读学
生，详细名单如下：

序号	姓名	性别	学号	所在学院	年级及专业	类别	入学日期
1	谢丹阳	女				本科	2012.9.5
2	汪欣	女				本科	2011.9.5
3	何凡	女				本科	2012.9.5
4	张馨	女				本科	2012.9.5
5	李秋	女				本科	2012.9.5
6	张璐	女				本科	2012.9.5
7	安博	女				本科	2012.9.5
8	陈力	女				本科	2012.9.5
9	李君	女				本科	2012.9.5
10	才朝日	男				本科	2012.9.5
11	徐杰	男				本科	2012.9.5
12	崔玥	女				本科	2012.9.5
13	高磊	男				本科	2012.9.5
14	赵凤	女				本科	2012.9.5
15	许晨	男				本科	2012.9.5
16	常琦	男				本科	2012.9.5
17	唐琦	男				本科	2012.9.5
18	刘帆	女				本科	2012.9.5
19	盖伟	女				本科	2012.9.5
20	杨柳	女				研究生	2012.9.5
21	杨乐	女				研究生	2012.9.5

特此证明



2013 年 10 月 28 日

本校入學流程與規範

一、收到短期研修申請文件後，由本校審查，並替學生辦理入出境手續。

二、核准後，將寄發：

1. 邀請函

2. 入學許可函

3. 入出境許可證（入台證）

三、接機服務說明：

1. 服務對象：大陸地區姊妹校短期研修學生、帶隊老師。

2. 服務日期：

接機服務：2019 年 2 月 15 日（五）。

送機服務：2019 年 6 月 22 日（六）至 2019 年 6 月 23 日（日）。

3. 航班時間：請訂於每日上午 9 時至下午 5 時（接機請避開週末假日，送機不限）。

4. 接送地點：僅限於臺灣桃園國際機場（TPE）。

5. 接機申請：請填寫接機調查表後於搭乘班機起飛 14 天前傳送至萬能科技大學。

6. 接送說明：同一學校研修生敬請搭乘同天班機赴台，並請配合以上服務原則。

7. 停留限制：依規定，在台期間不可從事打工行為。如有違規事件發生，必須提早離台，並不可逾期停留（須團進團出）。

8. 注意事項：同學申請來台研修於移民署有申請入出境及停留時間，請務必遵照入出境許可證核准許可停留時間。研修期間如遇特殊事件需提早離境者，請先向原就讀學校提出申請，由原學校向本校出具同意函，本校持同意函向移民署報請研修行程變更核准。未經同意者，不得擅自離境。

9. 赴台時請攜帶：大陸通行證、入出境許可證（入台證）正本。入出境許可證入境臺灣將會蓋上入境章，請妥善保管，研修結束返國需使用。

四、在台研習期間必須遵守臺灣及學校的相關規範與紀律。每學期每學程的研習課程至少須為每週 18 個學分數（最高修習學分數以 25 個學分數為上限）

五、研習學生來台研習期間必須住宿於本校學生宿舍，並且遵守宿舍規範。管理輔導單位為本校學務處生活輔導組及申請短期研修的系所。

六、研習學生完成研習課程及活動，本校將於學期結束後發給研習證書（包含學分與成績），返回大陸學校後，可自行辦理課程及學分抵免相關作業。

短期研修注意事項

歡迎您來到萬能科技大學研修。臺灣地區風景秀麗、氣候宜人、民風淳樸，校園氣氛活潑、老師親切、學生熱情，您在此就讀，不僅可以學習課堂上的專業知識、參與學校多元化的課外活動，閒暇之餘，也可以深度認識臺灣，瞭解臺灣文化、品嚐地道小吃、遊覽著名景點。相信這就學幾年的臺灣學習生活，將會是您一生中難忘的美好回憶。

然而，大陸地區與臺灣地區有些風俗民情及法令規章有所不同，可能會讓您在就學及生活上，遭遇困擾。為方便大陸同學，讓大陸同學有所參考而不至於無所適從，特編制本注意事項。內容詳載大陸同學於生活及就學上可能遇到的問題和解決方式，但資料僅供參考，若有說明未盡事宜，請洽教務處國際交流組徐可俐組長詢問。

萬能科技大學 國際交流組 徐可俐老師

E-mail：koli1230@mail.vnu.edu.tw 或 QQ：1373115262

手機：+886-973355319

最後，祝福您在台就讀期間一切平安順利！

來台就讀期間注意事項

- 一、 出入境：請攜帶大陸通行證、入出境許可證，入出境許可證入境臺灣將會蓋上入境章，請妥善保管，研修結束返國需使用(如在台期間不慎遺失，請盡速通知萬能科技大學教務處國際交流組協助辦理補發)。



大陸通行證



入出境許可證

接機：當您抵台時，經過通關手續，提領行李後抵達入境大廳後，請往左右兩側接機等候區尋找「萬能科技大學」接機人員(會舉牌，請參考下圖)，請找到我們的接機人員。如久候多時仍無法找到接機人員，請至觀光局服務台請求協助廣播「萬能科技大學」。





辦理電話卡及換台幣：接機人員將協助在機場辦理換匯及行動電話卡。

二、 建議來台應準備的物品：

序號	建議攜帶物品清單	說明
1	寢具：棉被、枕頭等	本校宿舍僅提供床、書桌及衣櫥、簡易床墊，未提供棉被等寢具，學生可於抵校前辦理登記，由學校代為購置(代購費用約 2000 元新臺幣,多退少補)，或自行由大陸攜帶來台。
2	電源轉換器、網路線	本校學生資源中心提供電腦及網路供學生使用，開放時間至每日 21：00，學生如其他時間需使用電腦設備請自行準備手提電腦及網路線，臺灣電壓為 110V，請同學留意並攜帶電源轉換器(三孔變二孔)。
3	個人盥洗用具	
4	換季衣物	研修時間將遇換季，建議另外準備冬季衣服
5	個人藥品	視個人需要準備
6	雨具	
7	衣架	



↑

在台可停留時間

- 四、 參加陸生輔導說明會：抵達學校後將由所屬科系安排輔導說明會，以期協助同學入學後能盡速認識校園學習、生活環境及選課說明。各系也將安排您的專屬輔導老師，在學校研修期間將由輔導老師協助課業及生活適應，讓您加速融入臺灣的大學生活。
- 五、 在學期間不得工作(打工)：提醒您，在學期間千萬不要從事打工。所謂工作，指的是具有勞務之提供或工作之事實，不論有償或無償皆屬之，但不包括課程學習及服務學習。如果在校內或校外受雇工作，將會被限期離境，逾期不離境者，依法可是會被強制出境的喔！
- 六、 志願服務(服務學習)：為增進社會公益，不以獲取報酬為目的之各項輔助性服務，包括依臺灣志願服務法符合公眾利益之服務計畫，參與服務性社團或其他學習活動，都是可以參加的。
- 七、 金融服務(存款、匯款、匯兌、信用卡)：第一次入境所帶的錢是有上限的，請注意不能超過人民幣現鈔 2 萬元及 1 萬美元內的外幣現鈔，超過前述金額須向海關申報。還有，特別要提醒的是，要儘快將現鈔存入金融銀行或郵局，以免遺失。另外，可選擇於大陸地區辦好合適之金融服務(銀聯卡)，在台期間可以使用提款機跨行提款(台幣)，各家銀行所收取的手續費不同，建議行前先詢問好銀行相關規定。
- 八、 季節與衣著：
- 大體而言，臺灣全年溫暖，四季中以春冬的變化較大，夏秋變化較小，有著最舒適的天氣，年平均溫度約為 22 度，平均最低溫大約在攝氏 12-17 度，只有冬天在少數的高山地區，會降下瑞雪。
- 在春夏之交時，偶受滯留鋒面徘徊影響，有著細雨綿綿的天氣型態。此時以洋蔥式的穿衣方式，依照天氣變化增減衣物是最佳的方法，外出也要記得攜帶雨具。
- 臺灣的夏天，偶爾會有颱風經過，需留意氣象報導，若處在山區需留意土石流。此季節適合穿著寬鬆透氣、淡色的衣服。
- 在秋天的臺灣，天天可以縱情於晴朗、涼爽裡，穿著寬鬆透氣衣服再隨著天氣加上外套。
- 臺灣短暫而溫暖的冬天，偶爾來襲的寒流，可選擇薄料的棉質衣服混搭毛衣，多層次穿搭。
- 九、 日常外出：外出遊玩要切記隨身攜帶學生證(可享許多消費優惠折扣)或身分證明檔並妥善保管，熟記或輸入各校緊急協助電話，如遇特殊狀況時可提供適時幫助。若需搭乘大眾交通工具，需事先掌握各項交通資訊並遵守交通規則，以保障人身安全。
- 十、 學校生活請參考萬能科技大學網頁：<http://administration.vnu.edu.tw/oga/2804>

建置陸生友善就學環境與生活輔導機制

一、設置專責單位輔導同學

本校設置以下專責單位輔導同學，負責統籌與安排短期研修生學習課程，並規劃生活接待或大型活動；國際暨兩岸交流中心會定期與教務或學務等各相關單位進行業務協調，傾聽大陸研習生心聲，建構完整細膩的輔導工作：

1. 教務處國際暨兩岸交流中心：締結姊妹校、建立校際國際關係、海外招生宣導
2. 教務處國際交流組：Inbound & Outbound 學生諮詢與輔導、各單位國際學生事務協調
3. 學務處生活輔導組：境外學生住宿安全照顧與生活關懷
4. 學務處課外活動指導組：境外生參與學生社團、學生活動
5. 學務處諮商輔導組：境外生心理測驗、讀書會、成長團體
6. 研發處國際合作組：國際學術交流、產學研發

二、課程學習之外的多元活動

陸生來台不僅課業學習，另一個重要的目的在於體驗臺灣的風俗民情，並多認識臺灣人事物。故本校各系所安排陸生從事多項體驗活動，例如：系上不定期辦理活動、定點旅遊、各項展覽、節慶迎新等，讓陸生能深入體驗臺式風俗，並能紓解其思鄉心情。

三、生活輔導機制

1. 舉辦陸生入學生活座談會，講解來台注意事項及須知，協助陸生儘快適應校園生活與學習環境。
2. 陸生個別或團體會談，協助解決居留、感情、經濟、課業、人際關係、課外活動等相關問題。
3. 寒假過年期間安排未返鄉陸生住宿。

四、課外活動輔導

1. 輔導陸生參與校園社團活動。
2. 安排陸生幹部參加社團幹部研習，學習領導知能、團康等活動經驗。
3. 舉辦陸生臺灣民俗文化、科學新知研習之旅。
4. 舉辦校慶園遊會，鼓勵陸生設攤販賣特色美食。
5. 舉辦陸生聯誼各項活動，溫暖異鄉遊子心。

五、研修生心得分享

1. 本校研修生學習心得分享，請至：<http://bit.ly/2OBvgHa>

本校校園環境導覽



高質感證照考場及實習教室



高質感證照考場及實習教室



博奕教学示范教室



实习旅行社



实习餐厅



实习饭店



实习旅馆商务客房



实习旅馆总统套房



迎宾电梯大厅



模拟机舱教室



仿真飞行系统



登机报到柜台



门市服务检定考场



室内设计暨不动产实习教室

高質感證照考場及實習教室



制图教室



材料试验室



流体力学及中型水槽实验室



飞机修护棚厂



飞行模拟实验室



飞机发动机实习区



脑波研究与赛车游戏室



多轴CNC机械加工实习工厂



设计教室



素描绘画教室



作品展示艺廊



文化创意教室

高質感證照考場及實習教室



陶艺工坊



创意教学工坊



模型工房



输出中心



摄影棚/暗房



虚拟摄影棚



3D打印数字制造教室



美发沙龙教室



数字制造工房



整体造型专业教室



彩妆专业教室



护肤教室

存廬紀念圖書資訊館

※ 本館沿革

本校圖書館(MA 棟)於民國八十五年八月興建完成，取本校創辦人莊教授心在之字，命名為「存廬紀念圖書資訊館」。民國九十年十月進行圖書館擴建工程(MB 棟)，並於 AB 兩棟間之二、三、四樓以穿堂相連，成為門字型的大樓，總面積達五千四百余平方公尺。本館強調以舒適化、資訊化、方便化為全校師生提供最好的服務。

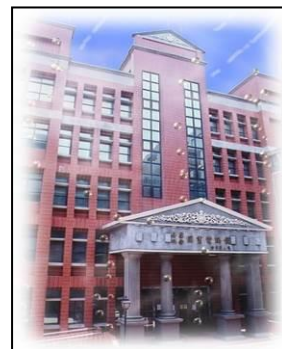

※ 本館簡介

MA 樓層及設備介紹



B1 參考室・過期期刊合訂本區・漫畫書區：

參考工具書。

中外文期刊合訂本約有 11,741 冊。



1F 流通櫃檯・當期期刊・新書與暢銷書展示區・自助借書機・主題書展、多媒體數位閱讀區：

中外文期刊有 345 種。

展示新到館圖書及書店暢銷書，另每月針對不同主題的圖書展示。
校史展示區，展示歷屆董事長及本校校史簡介。



2F 中文書庫・電腦檢索區：

典藏 800-900 類中文圖書。

6 台電腦供讀者查詢館藏、檢索資料庫、流覽網路資源。



3F 中文書庫・密集書庫區：

典藏 300-700 類中文圖書。

中日文圖書本館典藏約 221,000 餘冊。



4F 西文、日文書庫・過期報紙閱讀區・密集書庫區：

典藏 000-200 類中文圖書。

典藏 600-900 類西文圖書及日文圖書、學報。

學報約有 4,600 餘冊。



5F 西文書庫・iMentor 雙師輔導室：

典藏 000-500 類西文圖書。

本館西文圖書共約有 59,000 餘冊。

iMentor 雙師輔導室，可供師生學業輔導使用。

MB 樓層及設備介紹



1F 閱覽室、閱報區：

提供 **150 餘席位** 供師生閱覽。
提供 **12 種** 中外文報紙。



3F 學生學習資源中心：

有 **60 台** 最新型之桌上型電腦設備。
提供語言、專業、技能等多種證照學習軟體



4F 多媒體服務區：

影音欣賞區：**6 組** 雙人影音欣賞座位
個人視聽區：**16 部** 液晶螢幕電腦
語言雜誌區：**21 種** (英、日文) 語言雜誌
小團體視聽室：提供 **2 間** 可供 3~10 人使用
視聽資料典藏室：**15,019 件** 的多媒體視聽資料，類型包括：TAPE、VHS、CD、VCD、DVD、CD-ROM 等，供師生教學、研究與個人休閒使用。



5F 閉架書庫區：

典藏罕用中外文圖書，不開放讀者入內使用。
提供讀者調閱該區圖書。

電子資源

- ◎ 中外文線上(光碟)資料庫超過 **150 餘種**、電子期刊約 **67,000 種**、電子書 **4,700 餘冊**。
- ◎ **資源整合檢索系統**：使讀者可簡便且迅速地進行跨資料庫檢索，滿足其資訊需求。

服務專案

- ◎ 提供圖書借閱服務，大學部學生**可借圖書 15 冊、研究生 25 冊，可續借及預約圖書**。
- ◎ 使用電子資源、圖書推薦服務及館際圖書資源互借及複印服務。
- ◎ 觀賞多媒體影片及使用電腦進行證照學習及檔輸出服務。

服務時間

位置	週一~週五	週六、日
圖書館(MA 棟)	8:30~21:00	8:30~16:30
多媒體服務區(MB 棟 4 樓)	9:30~16:30	不開放
學生學習資源中心(MB 棟 3 樓)	8:30~16:30	
閱覽室(MB 棟 1 樓)	週一~週四 8:00~22:00 週五 8:00~21:00	8:30~16:30

聯絡資訊

服務電話：(03)451-5811 轉校內分機 27100(採購編目組)、27000(流通櫃檯)、27200(流通閱覽組)、27300(多媒體服務區)

圖書館網址：<http://www.lib.vnu.edu.tw/> 圖書館電子信箱：library@oms.vnu.edu.tw

學生學習資源中心：<http://administration.vnu.edu.tw/rcl>

食衣住行育樂文化介紹

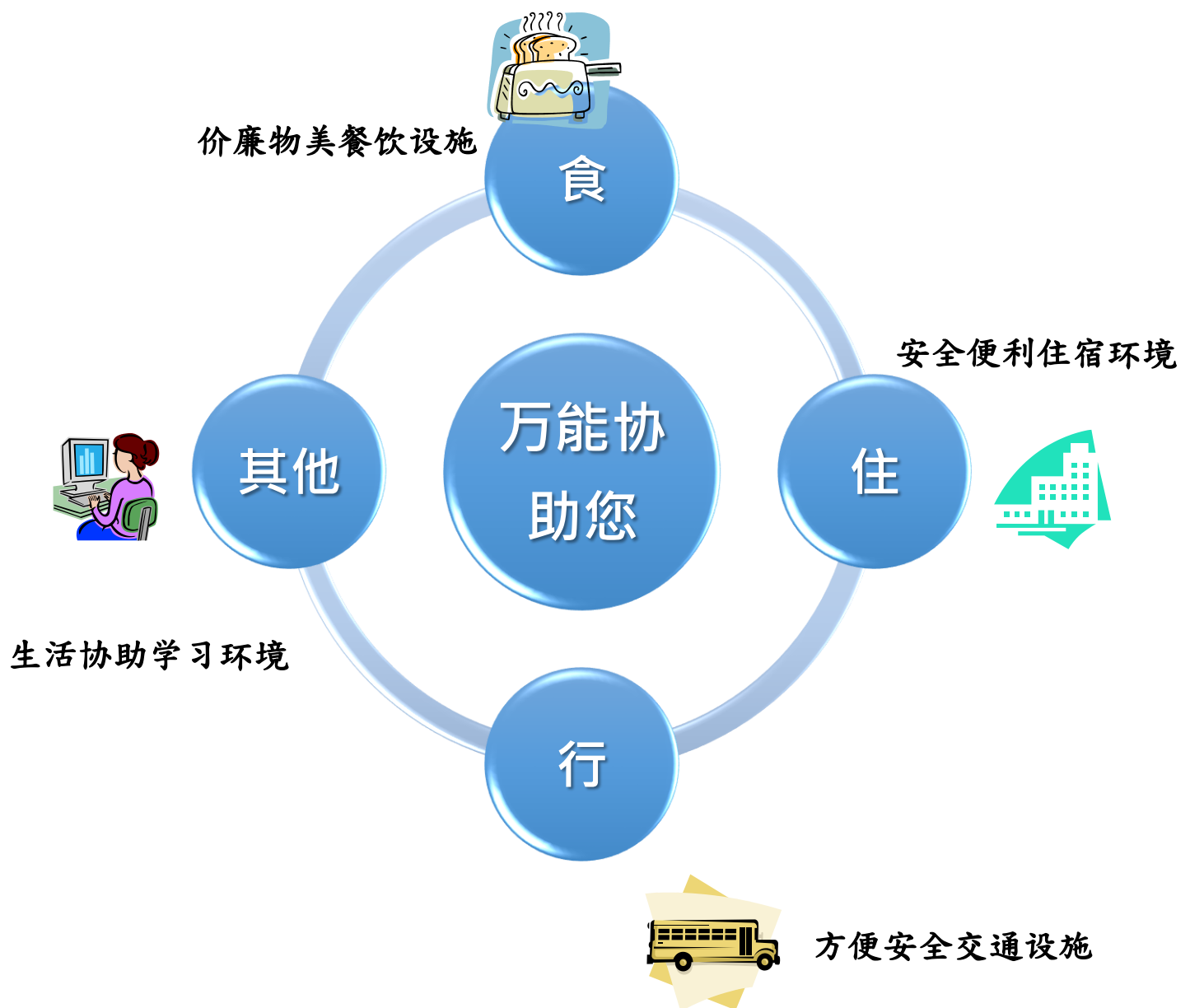

《食》的選擇

校內：(寒暑假期間休息)

覺民生活美食廣場餐廳、中山生活美食廣場餐廳(文饌匯)、統一超商(7-11)、輕食咖啡館，集合各式南北小吃，從自助餐、滷味、麵食、小火鍋、冷熱飲到套餐等，菜色多樣、應有盡有，而且衛生可口、物美價廉。



櫃位	攤位名稱	經營項目	營業時間	訂購電話
育英樓 便利商店				
A	統一超商	統一超商(7-11)販賣價格方面，除服務性商品及特價商品外，凡本校師生以標示價格九折優惠。	週一~周日 07:00~22:00	03-4680614
B	高教圖書	圖書及論文出版印刷、影印、裝訂、代購教科書、文具批發零售、電腦及事務性機器設備等。	週一~週五 08:00~21:30 週六、日休息	03-4615742
覺民館 生活美食廣場				
C	台灣小吃	滷肉飯、雞肉飯、紫菜湯、貢丸湯、湯麵、湯米粉、肉羹湯	週一~週五 10:30~20:30 週六、日休息	03-4354496
D	金盃美而美	三明治、漢堡、蛋餅、蘿蔔糕、鐵板麵	週一~週五 06:30~14:00 週六、日休息	0919-354318
E	天津蔥抓餅	抓餅(加蛋、培根、等等)、涼麵、飯糰、簡單飲品	週一~週五 07:00~17:00 週六、日休息	0953-215281
G	佳香快餐	炒麵、炒飯、燴飯、焗烤飯類、素食類、粥類	週一~週五 10:30~20:30 周日 11:30~13:30	0935-116579 0975-069262
H	100%滷味	青菜、各式火鍋料、各式麵類	週一~週五 08:00~20:00 週六、日休息	0927-396030
中山堂 美食生活廣場(文饌匯)				
A	唐家漢餐	自助餐、團購便當	周一~週五 10:30~13:30 週六、日休息	0933-952837
B	呷霸小火鍋	小火鍋	週一~週五 11:00~20:00 週六、日休息	03-4625939

櫃位	攤位名稱	經營項目	營業時間	訂購電話
C	新老牌牛肉麵	牛肉麵食、水餃	週一~週四 11:00~19:00 週五 11:00~13:00 週六、日休息	0922-635398
E	八方雲集	鍋貼、水餃、酸辣湯、豆漿	週一~週五 10:30~20:00 週六、日休息	03-4628076
F	食上屋	拉麵、丼飯、烏龍麵	週一~週四 11:00~19:30 週五 11:00~14:30 週六、日休息	0926-886698
G	THE MAP 飲料	冷飲專賣	週一~週四 11:00~19:00 週五 11:00~14:00 週六、日休息	0968-045978 0938-886698



萬全大樓 萬大花園景觀餐廳				
櫃位	攤位名稱	經營項目	營業時間	訂購電話
A	萬大花園景觀餐廳	漢堡、三明治、義大利面、燉飯、飲料、咖啡、甜點、西式早午餐	週一~週五 08:00~18:30 週六、日休息	03-4624534 03-451-5811 #23888

校外：

過馬路請留意路上
車輛及交通安全

全家便利商店

FamilyMart



位於本校前門巷口
24 小時營業

7-11 便利商店



位於本校前門路口斜對面
24 小時營業



序號	外送店家	電話
1	池上便當	03-4343527
2	甲一便當	03-4221542
3	老家便當	03-4953269
4	京泉便當	03-4229036
5	松禾便當	03-4625815
6	風味便當	03-4911953
7	高鐵便當	03-4334180
8	野味便當	03-4614641
9	喬爵便當	03-4518638
10	豐米便當	03-4638096
11	一品饌自助餐	03-4511055
12	六十甲麵飯館	03-4343567
13	三郎(山の狼)便當	03-4258547
14	八八漢堡	03-4226583
15	泰美味雲泰風味美食	03-4222859
16	馨園便當	03-4611981、0925-521956
17	巧米雞腿大王	03-4268301、03-4951938

學校周邊商店營業時間一覽表

序	校門店家	電話	開店時間
1	健美鮮早餐	0926-168055	週一到週五開店，營業至中午
2	舊情人好湯頭 大火牛肉飯	03-4612263	每日開店
3	CoCo Family	03-4517896	週一到週五開店、周日開店
4	海之屋簡餐	03-4624642	週一到週五開店、周日開店
5	青樓美食	03-4345191	週二到週日開店
6	轉角 18	03-4627815	每日開店
7	滋味小吃	0935-949591	週一到週六開店
8	拉亞漢堡	03-4510423	週一到週五開店、周日開店
9	美福薯條	0987-372823	每日開店
10	春僖美食	03-4515354	每日開店
11	明華燒臘	03-4632437	每日開店
12	百鮮麵食	03-4627029	每日開店
13	劉管家小吃	03-4556127	週一到週六開店
14	萬芳快餐小吃	03-4533129	每日開店
15	蓮生素食坊	03-4535120	每日開店
16	品意素食	03-4551039 0953-149091	每日開店
17	祥順素食	03-4680623 0912-349556	週一到週五開店
18	京饌香牛肉麵	03-4512821	每日開店
19	傻師傅湯包	03-4512127	每日開店
20	清心福全冷飲站	03-4331768	每日開店
21	7-ELEVEN	03-4525289	24 小時 全年無休
22	全家便利商店	03-4620757	24 小時 全年無休
23	港式威記燒臘	03-463-7613	週一到週六開店

《住》的舒適



信义楼宿舍外观



信义楼四人房内部

※※※ 2018 年全新五星級宿舍落成 ※※※

房間設施：個人床鋪、書桌、衣櫃、衛浴、專線電話、光纖網路、冷氣空調設施。

安 全：消防設施、24 小時刷卡式門禁系統、教官值夜室。

※ 一般細項維修問題，請向宿舍幹部反映。



万能学苑宿舍外观



万能学苑中庭



万能学院双人房内部



万能学苑双人房内部

房間設施：個人床鋪、書桌、衣櫃、衛浴、專線電話、光纖網路、冷氣空調設施、液晶電視（含有線電視臺）、電冰箱。

公共設施：自動販賣機、曬衣間、洗衣間、中庭等。

安 全：消防設施、24 小時刷卡式門禁系統、教官值夜室。

※ 一般細項維修問題，請向宿舍幹部反映。

《行》往各地



校內候車處-校門口



校內候車處-中山廣場

一、客運：中壢客運、桃園客運。

本校備有便捷且密集之中壢客運班次往返中壢車站與本校校區，客運直接進入校內：

◎ 尖峰時刻：週一至週五，上下課時段每 10~15 分鐘一班車。

◎ 其餘時刻：週一至週五，每 20 分鐘準點發車。

二、高鐵：可於萬能科技大學站搭乘統聯客運 208 至捷運高鐵桃園站，通往臺灣各地。

三、機場捷運：距本校車程 10 分鐘的 A21 環北站，可通往高鐵、機場及台北。

四、國光客運：設有多條路線通往臺灣各地。

五、中興巴士：設有多條路線通往臺灣各地。

六、中壢區免費市民公車：設有多條路線通往中壢區。

七、微笑單車：設置於校內萬芳樓前廣場，可借車輛及可停放空位請至 <http://tycg.youbike.com.tw/cht/fl11.php> 即時查詢。



本校交通位置圖



交通服務：

◎ **高鐵**：高鐵桃園站距本校約 4.4 公里，可搭乘自高鐵桃園站發車之統聯客運 208 路至本校。

《前校門》

◎ **火車**：於中壢火車站下車後，搭乘中壢客運或桃園客運班車，於萬能站(校內)下車。

◎ **客運**：由臺北搭乘國光客運往中壢(經中山高)班車，南下 56 公里處下交流道後，於第一站桃圳橋站下車，沿中園路左轉跨越中山高速公路高架橋約 5 分鐘路程。

◎ 自行開車：

(北上) **國道平面**：於內壢交流道(編號 57)大園出口行駛出交流道，下高速公路後右轉往大園方向(中園路二段)行駛約 500 公尺(中壢出口為前往中壢區)。

五楊高架：於 59 中壢轉接道銜接至國道平面，於內壢交流道(編號 57)大園出口行駛出交流道，下高速公路後右轉往大園方向(中園路二段)行駛約 500 公尺。

(南下) **國道平面至內壢交流道(編號 57)**中壢大園出口左側車道往大園出口匝道行駛出交流道，下高速公路後右轉往大園方向(中園路二段)行駛約 500 公尺。(請勿使用五楊高架)

(**平面道路**) 從火車站前元化路右轉至延平路接中華路約 500 公尺往中園路一段(左邊路口中油加油站)左轉約 2 公里，經高速公路交流道至文中路兩段式左轉接中園路二段(高架橋)，下橋後第二個紅綠燈(全家便利商店)左轉即可達萬能路進入校區。

《**後校門**》從火車站前元化路右轉至新生路往大園方向過高速公路高架橋涵洞後，右轉永清街即可達萬大路進入校區。

萬能科技大學中壢客運公車時刻表(往返中壢區)

中壢客運-行駛萬能科技大學時刻表

班次	中壢-萬能	萬能-中壢	中壢-萬能	萬能-中壢	中壢-萬能	萬能-中壢
	週一至週五		週六		週日	
1	△06:00(鄉界)	06:25(全家)	△06:00(鄉界)	06:25(全家)	△06:00(鄉界)	06:25(全家)
2	△06:20 不進站	06:50(全家)	07:00(鄉界)	07:30	07:00(鄉界)	07:30
3	07:00(鄉界)	07:30(全家)	07:30	08:00	07:30	08:00
4	07:30	07:50	08:00(鄉界)	08:30	08:00(鄉界)	08:30
5	07:40	08:10	08:30	09:00	08:30	09:00
6	07:50	08:20	09:00(鄉界)	09:30	09:00(鄉界)	09:30
7	08:00(鄉界)	08:30	09:30	10:00	09:30	10:00
8	08:20	08:50	10:00(鄉界)	10:30	10:00(鄉界)	10:30
9	08:40	09:10	10:30	11:00	10:30	11:00
10	09:00(鄉界)	09:30	11:00(鄉界)	11:30	11:00(鄉界)	11:30
11	09:20	09:50	11:30	12:00	11:30	12:00
12	09:40	10:10	12:00(鄉界)	12:30	12:00(鄉界)	12:30
13	10:00(鄉界)	10:30	12:30	13:00	12:30	13:00
14	10:20	10:50	13:00(鄉界)	13:30	13:00(鄉界)	13:30
15	10:40	11:10	13:30	14:00	13:30	14:00
16	11:00(鄉界)	11:30	14:00(鄉界)	14:30	14:00(鄉界)	14:30
17	11:20	11:50	15:00(鄉界)	15:30	14:30	15:00
18	11:40	12:10	16:00(鄉界)	16:30	15:00(鄉界)	15:30
19	12:00(鄉界)	12:30	16:30(鄉界)	17:00	15:30	16:00
20	12:20	12:50	17:00(鄉界)	17:30	16:00(鄉界)	16:30
21	12:40	13:10	18:00(鄉界)	18:30	16:30	17:00
22	13:00(鄉界)	13:30	19:00(鄉界)	19:30	17:00(鄉界)	17:30
23	13:20	13:50	20:00	20:30	17:30	18:00
24	13:40	14:10	21:30	21:50	18:00(鄉界)	18:30
25	14:00(鄉界)	14:30			18:30	19:00
26	14:20	14:50			19:00(鄉界)	19:30
27	14:40	15:10			19:30	20:00
28	15:00(鄉界)	15:30			20:30	21:00
29	15:20	15:50			21:30	22:00
30	15:40	16:10				
31	16:00(鄉界)	16:30	備註： 1.國定假日依週六班次行駛，最後一日依週日班次行駛。寒暑假期間依週六班次行駛。 2.每日18：30起夜間時段客運不進入本校中山廣場，請至前門候車亭搭乘。(標記△表示不進學校) 3.開往鄉界班次，行經本校後前往大江購物中心。無（）標示班次於本校中山廣場或前門候車亭停靠，（全家）指萬能路前全家便利商店。 4.中壢客運總站洽詢專線03-4255722，或總務處03-4515811轉分機23000、23600。 5.學生憑學生證至中壢客運（桃園市中壢區建國路100號）購買一卡通享特價優惠。			
32	16:20	16:45				
33	16:30	17:00				
34	16:40	17:15				
35	17:00(鄉界)	17:30				
36	17:20	17:50				
37	17:40	18:10				
38	18:00(鄉界)	18:30				
39	18:30	19:00				
40	19:00(鄉界)	19:30				
41	20:00	20:30				
42	21:30	21:50				

2017/06/26製表

統聯客運 208 路(往返捷運高鐵桃園站-內壢-八德)

起訖路線：八德介壽豐德路口→八德區公所→陸軍專科學校→榮民南路→元智大學→內壢火車站→內壢文化路→中壢工業區→**萬能科技大學**→青昇路→大園國際高中→**捷運高鐵桃園站**。

208 路

便捷轉乘新服務

捷運高鐵桃園站-內壢-八德

捷運高鐵桃園站

民生社區

福德宮

航空城願景館

大園國際高中

創價學會

青昇一街口

青昇宮

岡崎

上岡崎

寶城

鄉界

大江購物中心

謝厝

賴厝

萬能大學

大塚製藥

台熱公司

文化派出所

吉林路口

內壢復興宮

內壢家樂福

上內壢

內壢火車站

內壢

介壽豐德路口

墨爾本社區

遠雄艾菲爾

興仁里

八德區公所

建德公園

長興二路口

連城橋

新明公司

竹頭坡

吳厝

霄裡農會

霄裡

崁頂路

中堅

陸軍專科學校

金車公司

榮民南路

華勛國小

榮民永福路口

中正國小

篤行五村

興仁國小

元智大學

起迄站點

捷運高鐵桃園站
介壽豐德路口

營運時間

每日06:00~22:00

行車班距

平日尖峰時段
20~30分鐘一班
離峰及假日時段
30~60分鐘一班

收費方式

里程計費，**全程票價55元**
搭乘里程**8公里內18元**
超過部份**每公里2.58元**
可使用多卡通電子票證
支付乘車車資(包含一卡通、悠遊卡、遠鑫卡及愛金卡，上下車皆需刷卡)

買一送一

持桃園市民卡民眾刷卡
搭乘本路線可享有
「買一送一乘車優惠」，
第一趟搭乘依規定票價
收費，第二趟搭乘則為
前8公里免費，民眾僅須
自付第二趟超過8公里的
車資。

統聯客運 208 路(往返捷運高鐵桃園站-內壢-八德)

平日尖峰時段約 20~30 分鐘一班、假日及離峰時段約 30~60 分鐘一班，以公車建立無縫銜接高鐵、台鐵、捷運的路網，提供換乘三鐵往返其他地區或桃園國際機場的新選擇。

統聯客運 桃園市區公車		
208路 捷運高鐵桃園站-內壢-八德 發車時刻表		
序號	(高鐵)往程 捷運高鐵桃園站發車	(八德)返程 介壽豐德路口發車
1	5:55	5:55
2	6:25	6:20
3	7:00	6:40
4	7:40	7:00
5	8:40	7:45
6	9:20	8:40
7	10:00	9:20
8	10:45	10:00
9	11:40	10:45
10	12:40	11:40
11	13:20	12:40
12	14:00	13:20
13	14:40	14:00
14	15:00	14:40
15	15:20	15:20
16	15:55	15:40
17	16:15	16:00
18	16:45	16:25
19	17:15	16:55
20	17:55	17:55
21	19:20	19:20
22	20:40	20:40
23	22:00	22:00
生效日期：2018 年 6 月 1 日		

機場捷運

桃園機場捷運系統路線圖 Taoyuan Airport MRT Route Map

圖例 Legend

普通車 Commuter A1↔A21 每站停靠
Stops at all stations

直達車 Express 停靠 A1.A3.A8.A12.A13
快速列車 快捷服務

增停服務 Extended Service 停靠 A1.A3.A8.A12.A13.A18.A21
Stops at

預辦登機 In-Town Check-in
TAX 退稅 Tax Refund
遺失物處理中心 Lost & Found
哺集乳室 Breastfeeding Rm.
郵局 Post Office
興建中車站 Under Construction

備註：自2018.3月起，尖峰時段部分直達車增停A18與A21站，班次詳見時刻表。

Remark: Effective from March 2018, selected express trains stop at A1, A3, A8, A12, A13, A18 and A21. For further details, please refer to the timetable.



距本校車程 10 分鐘的 A21 環北站，可通往高鐵桃園站、桃園國際機場、新北市及台北市區。

桃園大眾捷運股份有限公司
TAOYUAN METRO CORPORATION

國光客運(往返中壢 — 臺北)

國光客運 1818（中壢 ↔ 臺北）			
乘車：內壢交流道上高速公路，重慶北路交流道下高速公路(上下車站：桃圳橋站) ※臺北搭乘國光客運往中壢(經中山高)班車，南下 56 公里處下交流道後，於第一站桃圳橋站下車，沿中園路左轉跨越中山高速公路高架橋約 5 分鐘路程。			
中壢→臺北		臺北→中壢	
上客站	下客站	上客站	下客站
中壢車站	啟聰學校站	臺北車站(鄭州)	桃圳橋站(萬能科大)
中壢監理站	民族重慶路口	民生重慶路口	黑松公司
新街	昌吉重慶路口	涼州重慶路口	中福派出所
中壢區聯合辦公大樓	捷運大橋頭站	捷運大橋頭站	保養場
簡易法庭	涼州重慶路口	昌吉重慶路口	簡易法庭
保養場	民生重慶路口	民族重慶路口	中壢區聯合辦公大樓
中福派出所	圓環	酒泉重慶路口	新街
黑松公司	臺北車站(鄭州)	大龍市場	中壢監理站
桃圳橋站(萬能科大)			中央東路
			中壢車站
頭班車 05:30,末班車 22:00,約 10-20 分鐘一班		頭班車 06:20,末班車 23:00,約 10-20 分鐘一班	
全票：81 元	回數票(10 張)：700 元	半票：41 元（愛心票、敬老票、孩童票）	
	旅程時間：約 1 小時		
中壢站 03-4222509		臺北車站(鄭州)02-23832783	

1818



圖例說明：

- 起迄點
- 雙邊設站
- 捷運站
- ▶ 單邊設站

- Taipei-Jungli
- Hours of Operation :
 Taipei-Jungli : 06:20~23:00(10~20Mins)
 Jungli-Taipei : 05:30~22:00(10~20Mins)
 Taipei-Chung Yuan Christian University : Fixed Time
- Fare Zones : Fare Table
- Headway : Fixed Time

- 1. Taipei Station(Zhengzhou)
- 2. Taipei Circle
- 3. MRT Daqiaotou Sta.
- 4. Dalong Market
- 5. Taipei School for the Hearing Impaired
- 6. Jungli Station

中興巴士(往返中壢 — 臺北士林區)

中興巴士 2022「臺北(士林區)↔中壢」

乘車：內壢交流道上高速公路，重慶北路交流道下高速公路

中壢→臺北		臺北→中壢	
上客站	下客站	上客站	下客站
中壢車站	酒泉重慶北路口	社子調度站	桃圳橋站(萬能科大)
中壢監理站	臺北市立美術館	士林區行政中心	啟英高中
新街	捷運劍潭站	捷運劍潭站	中福派出所
中壢聯合辦公大樓	士林區行政中心	臺北市立美術館	保養場
中壢簡易庭	社子調度站	捷運圓山站	中壢簡易庭
保養場		酒泉重慶北路口	中壢聯合辦公大樓
中福派出所			新街
啟英高中			中壢監理站
桃圳橋站(萬能科大)			中壢車站
頭班車 06:00~末班車 22:20,約 15~20 分鐘一班		頭班車 06:00~末班車 22:00,約 15~20 分鐘一班	
收費方式	全票	半票	服務電話：0800-002277
投現(不找零)	82 元	41 元	中壢站：03-4222509
悠遊卡	82 元	41 元	臺北站：02-2816-3137



中壢區免費市民公車

※ 內定青埔灰線：可由萬能科大(全家便利商店對面站牌候車)往返桃園青埔高鐵站，旅程約 15-20 分鐘。

※ 網址：<https://goo.gl/FbR823>

105年 中壢區

桃園市

TAOYUAN LOHAS BUS

樂活巴

中壢發車時刻表

服務電話 桃園市政府1999 桃園客運0800-051001 中壢區公所03-4271801

L201 外環紅線

平日

0600 0630 0720 0800
0900 1000 1200 1400
1500 1600 1710 1800
1930

■表L201外環紅線繞駛南區老人文康活動中心

假日

0700 0830 1000 1130
1300 1430 1600 1730
1900

■表L201外環紅線繞駛南區老人文康活動中心

L202 外環藍線

平日

0610 0640 0730 0830
1030 1130 1300 1430
1530 1630 1730 1900
2000

■表L202外環藍線繞駛南區老人文康活動中心

假日

0845 0915 1045 1215
1445 1515 1745 1915
2030

■表L202外環藍線繞駛南區老人文康活動中心

L203 內壢龍岡綠線

平日

0600 0700 0800 0900
1000 1130 1300 1430
1530 1630 1730 1900

■表L203內壢龍岡綠線繞駛興仁路

假日

0800 0940 1120 1410
1640 1830 2030

L205 內壢龍岡棕線

平日

0630 0730 0830 0930
1030 1215 1415 1515
1615 1715 1815 2000

■表L205內壢龍岡棕線繞駛興仁路

假日

0630 0810 1050 1230
1500 1700 1900

L206 大崙橘線

平日

0600 0840 1045 1400
1610 1845

■表L206大崙橘線繞駛山安路

假日

0630 0900 1330 1730
1930

L207 大崙紫線

平日

0715 0945 1215 1545
1715 1930

■表L207大崙紫線繞駛山安路

假日

0730 1130 1430 1630
2030

L208 內環黃線

平日

0630 0700 0730 0800
0830 0900 0930 1000
1100 1200 1300 1400
1500 1600 1630 1700
1730 1800 1830 1900
2000 2100 2200

假日

0900 1000 1100 1200
1400 1500 1600 1700
1800 1900 2000 2100
2200

L209 內定青埔灰線

平日

0600 0800 0900 1030
1300 1400 1630 1700
1830 1900

假日

0800 1000 1400 1800

方向：高鐵站→萬能
中壢區公所發車至高
各班次需加 35-50 分

方向：萬能→高鐵站
中壢區公所發車至萬
各班次需加 10 分鐘

105. 08印製



105. 08印製

106年 中壢區

桃園市樂活巴

TAOYUAN LOHAS BUS



中壢發車時刻表

服務電話 桃園市政府1999 桃園客運0800-051001 中壢區公所03-4271801

外環紅線 L201

外環藍線 L202

L201 時刻

平日 0600 0630 0720 0800
0900 1000 1200 1400
1500 1600 1710 1800
1930

假日 0700 0830 1000 1130
1300 1430 1600 1730
1900

■繞駛南區老人文康活動中心

L202 時刻

平日 0610 0640 0730 0830
1030 1130 1300 1430
1530 1630 1730 1900
2000

假日 0845 0915 1045 1215
1445 1515 1745 1915
2030

■繞駛南區老人文康活動中心



內壢龍岡綠線 L203

龍岡內壢棕線 L205

L203 時刻

平日 0600 0700
0800 0900
1000 1130
1300 1430
1530 1630
1730 1900

假日 0800 0940
1120 1410
1640 1830
2030

■繞駛興仁路

L205 時刻

平日 0630 0730
0830 0930
1030 1215
1415 1515
1615 1715
1815 2000

假日 0630 0810
1050 1230
1500 1700
1900

■繞駛興仁路

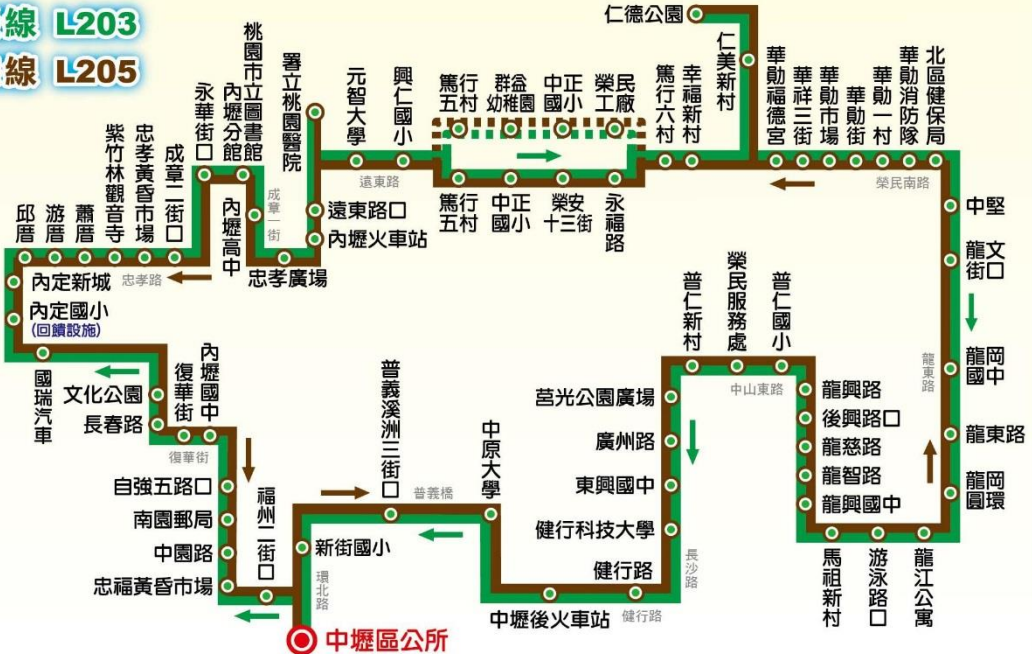

大崙紫線 L207



L207 時刻			
平日	0715 ■ 0945	1215	
	1545	1715 ■ 1930	
休日	0730	1130	1430
	1630	2030	
■ 繞駛山安路			

內環黃線 L208



內定青埔灰線 L209



桃園市計程車無線電臺叫車服務電話：

計程車行	電話	計程車行	電話
亞洲計程車無線電臺	03-3315555	大文山衛星計程車無線電臺	03-3501666
合作計程車無線電臺	03-3557700	欣(新)梅計程車無線電臺	03-3630033
新豐計程車無線電臺	03-4281234	新利達計程車衛星車隊	03-3758888

※計程運價：起程 1250 公尺 80 元，續程每 250 公尺 5 元，5-10 分鐘來車。

※計時運價：時速 5 公里以下每 2.5 分鐘加收 5 元。

※本校特約計程車佳佳計程車行(連絡電話 0989-340470)，由萬能校區往返中壢火車站或高鐵車站，單程收費皆新臺幣 150 元整。

※高鐵站周邊計程車皆由各車行排班接送，皆照表收費。高鐵站距離本校約 5 公里。

※高鐵桃園(青埔)車站至本校建議路線：於高鐵北路一段右轉青升路後直行至中正東路三段(中園路)右轉。

《動》在萬能



《樂》在中壢



大江國際購物中心

大江國際購物中心有誠品、品牌服飾、美妝品、國際精品、電影院及主題餐廳等，包括豐富的文化、娛樂、生活、消費、休閒等機能，到此可得到全方位滿足。(步行前往，約 15-20 分鐘)

相關 信息

地址：桃園市中壢區中園路二段 501 號 TEL：03-4680999 轉 9

平日：AM 11：00~PM 10：00 週五：AM 11：00~PM 10：30

週六：AM 11：00~PM 10：30 周日：AM 11：00~PM 10：00



日·大自然閒適的遊逛趣

在陽光下，
義大利萊姆石建築閃耀著光芒
就像一座黃金色城堡，
漫步在自然採光下...

午後

在溫暖的陽光下
欣賞街頭藝人談話的幽默

火樹銀花照亮了神祕古堡，暮色下的月光與星空及金色外牆相互輝映
遊逛者在藍調音樂會的旋律下搖擺，大江~令人目眩神迷!!

接駁車信息

中壢→大江

- 一、中壢區免費市民公車(內定青埔灰線)：可由萬能科大前門全家便利商店對面站牌候車，時間及路線請參閱第 65 頁及 67 頁。

大江→中壢

- 一、中壢區免費市民公車(內定青埔灰線)：在萬能科大前門全家便利商店對面站牌下車，時間及路線請參閱第 65 頁及 67 頁。
- 二、大江往中壢路線，沿途可下車，不提供上車服務。
- 三、時刻表(回程可在萬能科技大學下車)



中壢(往返)大江·直達車接駁服務

- 接駁車乘車處於中壢高橋証券對面 (桃園市中壢區中和路83號)
- 起程(中壢站→大江) 此為『直達專車』，中途不停靠。
- 回程(大江→中壢站) 可於沿線公車站牌處，預先通知司機後下車。



接駁車時刻表(中壢→大江購物中心)

週一～週四 | 10:30平日首班 | 21:50週一至週四末班車 |
週五 | 22:10週五末班車 |
平日各班車距 | 約20至30分鐘 |



接駁車時刻表(大江購物中心→中壢)

週一～週五
11:00	11:30	12:00	12:20	12:40	13:00	13:20	13:40	14:00	14:20	14:40	15:00
15:20	15:40	16:00	16:20	16:40	17:00	17:20	17:40	18:00	18:20	18:40	19:00
19:20	19:40	20:00	20:30	21:00週一至週四行駛	21:10週五行駛	21:30週一至週四行駛					
21:50週五行駛	22:05週一～週四末班車	22:35週五末班車									

候車時間因車況、路況等問題有所更動，造成不便，敬請見諒。

若有疑問，請撥打大江客服專線:(03)468-0999



接駁車時刻表(中壢→大江購物中心)

例假日 | 10:30首班車 | 22:00週六週日末班車 |
例假日各班車距 | 約15至20分鐘 |



接駁車時刻表(大江購物中心→中壢)

例假日
11:00	11:10	11:20	11:35	11:50	12:00	12:10	12:25	12:40	12:50	13:00	13:15
13:30	13:40	13:50	14:00	14:10	14:20	14:30	14:45	15:00	15:10	15:20	15:30
15:45	16:00	16:10	16:20	16:30	16:45	17:00	17:10	17:20	17:35	17:50	18:00
18:10	18:25	18:40	18:50	19:00	19:15	19:30	19:40	19:50	20:00	20:20	20:40
21:00	21:20	21:40	22:00週六行駛	22:05週日末班車	22:35週六末班車						

候車時間因車況、路況等問題有所更動，造成不便，敬請見諒。

若有疑問，請撥打大江客服專線:(03)468-0999

華泰名品城 GLORIA OUTLETS

相關 信息

地址：桃園市中壢區春德路 189 號 TEL：03-2738666
 平日：AM 10：00~PM 09：00 週五：AM 10：00~PM 10：00
 週六：AM 10：00~PM 10：00 周日：AM 10：00~PM 10：00

交通資訊



高鐵：

抵達桃園高鐵站，循指標前往出口 7 號，過馬路即可抵達商場(步行約兩分鐘)。

火車：

中壢火車站出站後，左轉中和路，於中壢客運總站搭乘高鐵快捷公車 170 路線，抵達桃園高鐵站，循指標前往出口 7 號，過馬路即可抵達商場(步行約兩分鐘)。

公車：

可搭乘下列公車至桃園高鐵站，尋指標前往出口 7 號，過馬路即可抵達商場(步行約兩分鐘)。

- 132、172：中壢—中央大學—高鐵桃園站。
- 171：中壢—高鐵桃園站。
- 5087：中壢—高鐵桃園站—大園。
- 5089：中壢—高鐵桃園站—桃園國際機場。
- 統聯客運 705：高鐵桃園站—桃園國際機場。
- 蘆竹免費鄉民公車。
- 高鐵桃園站—中壢區公所—內壢。
- 高鐵桃園站—大園區公所。
- L605 新屋區免費公車。
- 高鐵桃園站—桃園航空城願景館
- 愛心福利專車(L511、L512、L515)
- 707 桃園高中棒球場
- 707A 市政府—棒球場

高鐵快捷公車：

- 直達車、206 高鐵桃園站—桃園
直達車往市區方向，沿途各站均可下車，但不可上客。
直達車往高鐵站方向，於高鐵站前之各站均可上客，但僅可於高鐵站下車。
- 170 高鐵桃園站—中壢

中壢觀光夜市

詳細介紹

首頁 > 觀光地圖 > 中壢



中壢新明夜市

+ 加入旅遊清單



旅遊清單



線上地圖

中壢市的新明夜市是全台知名的大夜市，集合了數百家以上的攤商及店家，讓喜愛玩夜市找好吃、好玩的遊客為之驚豔。夜市裡有多家桃園知名的老攤位，新明木瓜牛奶、黃家當歸土風、日寶蔥油餅、簡師傅麻辣臭豆腐、當歸豬腳，還有四十年歷史的溫記豆花，都是老饕們不可錯過的美食。

中原夜市

詳細介紹

首頁 > 觀光地圖 > 中壢



中原夜市

+ 加入旅遊清單



旅遊清單



線上地圖

喜愛美食的行家都知道中壢中原大學旁的美食街，雖然範圍不大，卻因為學子們精打細算的消費習慣，而形成了物超所值的特色商圈，「中原美食街」知名度更不脛而走，小吃、特色餐廳、異國風味和電影院，再加上流行服飾的元素加持，總是熱鬧非凡。

長年以來為了要滿足學子高挑剔、低消費能力的特性，因此中原美食街店家的特色風格多半高貴不貴，而受到學子們的歡迎，如果不想走傳統

夜市的消費路線，又想體驗美食夜市之旅，中原美食街會是不錯的選擇。

景點相關資訊

相關資訊：	地址：中原大學周邊
GPS定位：	N24°57'25.4" E121°14'23.3"
交通：	自行開車： 國道一號公路下內壢交流道往中壢方向，至台1線右轉後見普義路左轉，過陸橋後左轉中北路，見實踐路右轉即至停車場。 大眾運輸： 於中壢車站搭乘112南的桃園客運或112北的中壢客運於普仁站下車，左轉日新路即至。 停車空間：中原國小下423格

- ※ 由萬能科技大學出發：1.搭乘中壢客運至中壢車站再換乘(如上)
2.搭乘中壢客運(萬能→中壢)，在臺灣拉鍊站(YKK)下車，步行約 **1.2 公里**至中原夜市。
(YKK 站下車後過馬路，在 YKK 門口旁忠義路直行，右彎小路過火車平交道後左轉，過馬路繼續直走即到中原夜市附近)

中壢觀光夜市



交通方式：(請留意末班車發車時間)

1. 自學校搭乘公車⇒中壢火車站⇒步行⇒元化路左轉至中央東路
⇒接中央西路⇒新明路⇒中壢觀光夜市 (右手邊為觀光夜市入口處)
2. 自學校搭乘公車⇒桃園客運總站⇒轉搭桃園客運往新屋方向⇒
新明國中站下車⇒往回至新明路左轉(步行約 10 分鐘)可抵達觀光夜市入口

發車營運時間	中壢站 06:20-22:30 新屋站 05:30-21:50
發車間距	尖峰 10-15 分 離峰 15-20 分
收費方式	依搭乘里程收費 (約 20 元)

中壢站前商圈

往
SOGO

往
中壢觀光夜市
(新明夜市)

- 台鐵中壢站
- 建物附屬公廁
- 無障礙設施
- 旅館飯店
- 收費停車場
- 旅遊服務中心
- 醫院
- 郵局

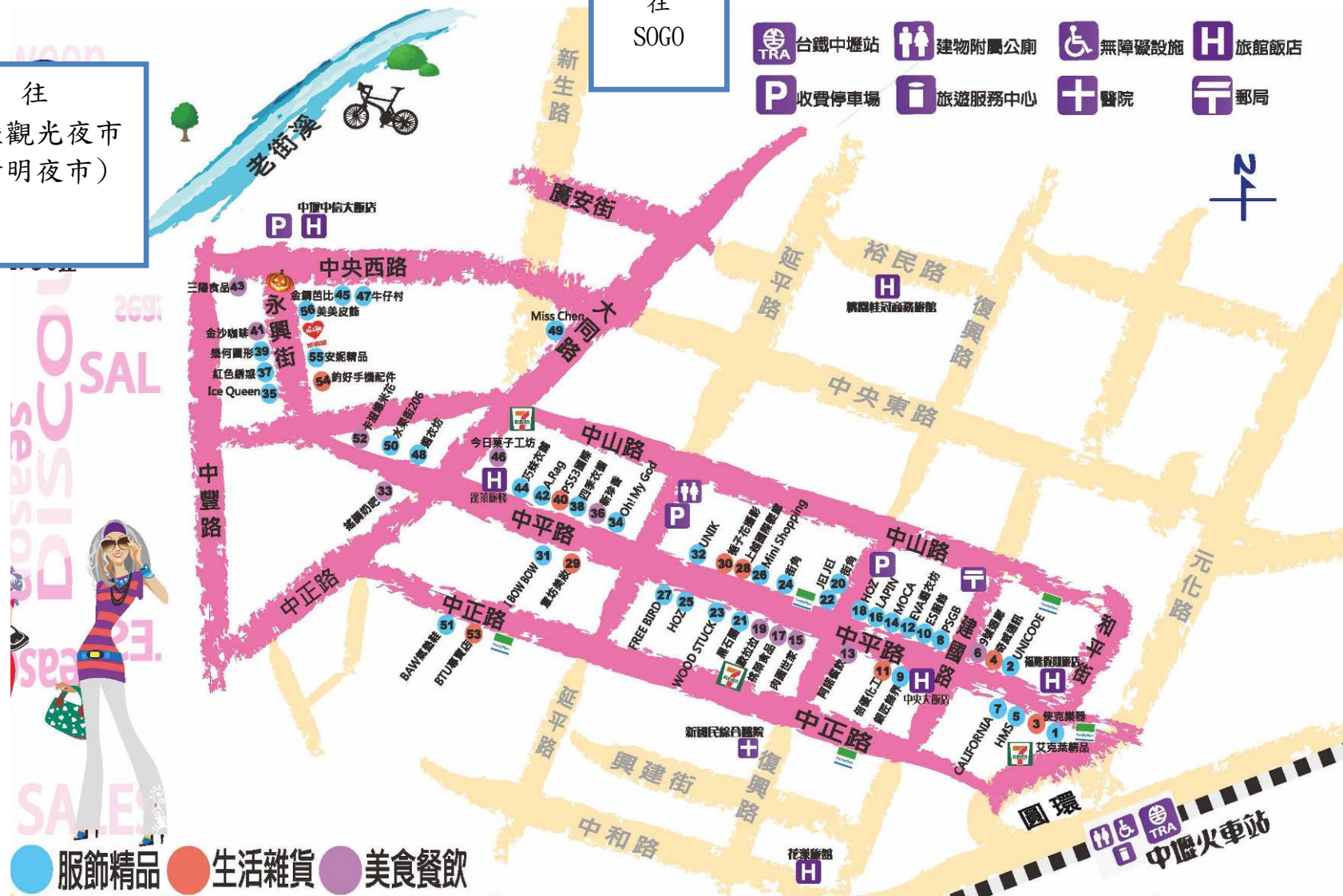

桃園文化參訪點

交通方式: (1)前往中壢火車站 可換乘下列火車、客運前往臺灣各景點，詳細可參考「臺灣好行」<http://www.crownnsa.com.tw/>

中壢火車站 03-4223235 / 桃園市中壢區中和路 139 號 / 06:00~24:00 / <http://www.railway.gov.tw>

中壢客運總站 03-4255722 / 桃園市中壢區建國路 100 號 / 06:00-22:00 / <http://www.chunglibus.com.tw/>

桃園客運中壢總站/ 03-422-2047 / 桃園市中壢區中和路 225 號 / 06:00~ / <http://www.tybus.com.tw/>

國光客運中壢站/03-4222509/ 桃園市中壢區建國路 100 號 / <http://www.kingbus.com.tw/>

(2)搭乘高鐵再換乘客運至各景點,桃園高鐵站(搭中壢區民免費公車、計程車)中壢區高鐵北路一段6號 / <http://www.thsrc.com.tw/>

十大文化參訪點

- 大溪慈湖、兩蔣文化園區
- 大溪老街
- 達觀山(拉拉山)風景特定區
- 小烏來風景特定區(小烏來瀑布)
- 石門水庫風景區
- 桃園虎頭山環保公園
- 永安漁港
- 竹圍漁港
- 觀音白沙岬燈塔
- 六福村、小人國主題樂園

產業觀光工廠

- 郭元益糕餅博物館
白木屋品牌探索館
宏亞巧克力共和國
林口酒廠
南僑桃園觀光體驗工廠
雅聞魅力博覽館
南僑桃園觀光體驗工廠(平日預約)
憶聲電子文物館(預約制)
黑松飲料博物館(預約制)
義美生產.生態.生活廠區(預約制)

